N° 7 | MARS 2023

RONTALON
Au fil des Saisons

MAGAZINE D'INFORMATIONS MUNICIPALES

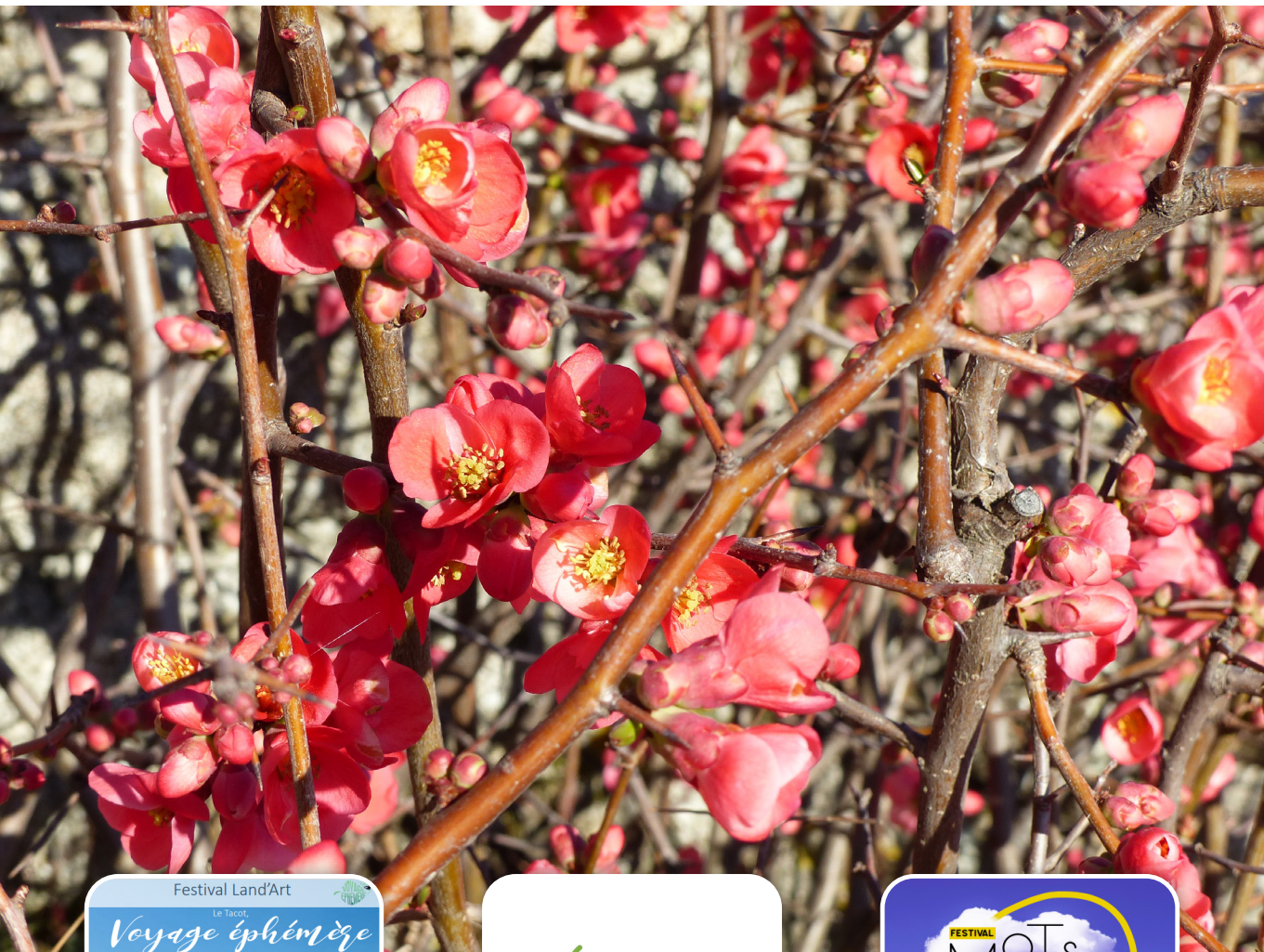

FESTIVAL LAND'ART
Soyons réaliste, créons l'impossible !

BAPTÊME DE NOTRE MÉDIATHÈQUE

FESTIVAL LES MOTS EN L'AIR
Concerts, expo, théâtre, balade...

SOMMAIRE

ÉDITORIAL 3

PROJETS EN COURS ET/OU À VENIR 4

AU FIL DES SAISONS 10

DES VILLAGES EN RÉSEAU 15

AGENDA 16

INFOS PRATIQUES

› **MAIRIE:** 14, Place de l'église
› **TÉL.:** 04 78 48 92 64
› **E-MAIL:** contact@rontalon.fr
› **SITE INTERNET:** www.rontalon.fr

Conseils municipaux tous les derniers lundis du mois ouverts au public, salle des mariages en Mairie. Pour chaque séance, un compte-rendu est placé sur le panneau d'affichage situé contre le mur de la Mairie sous le porche et posté sur le site www.rontalon.fr

POUR ALLER PLUS LOIN!

› APPLICATION MOBILE illiwap

› PAGE FACEBOOK « Commune de Rontalon »

Au fil des Saisons
MAGAZINE D'INFORMATIONS MUNICIPALES
N° 7 | MARS 2023

Directeur de publication
Christian FROMONT,
Maire de Rontalon
Responsable de rédaction
Christèle CROZIER,
Adjointe déléguée à la communication
Rédacteurs
Elus, Associations,
COPAMO et Syndicats intercommunaux
Conception et réalisation
iml COMMUNICATION
Imprimé sur papier recyclé

ÉTAT CIVIL

Naissances

PILOR Nephtys
née le 21 novembre 2022 à Lyon 7ème

RULLIAT Inès
née le 13 décembre 2022 à Sainte-Foy-Lès-Lyon

Mariages

BAQUET Kévin et COLOMBET Coralie
le 21 janvier 2023

HERVIEUX Damien et BUGEAU Delphine
le 4 mars 2023

Pacs

LEBLANC Gaëtan et HOVSEPIAN Junie
le 25 février 2023

Décès

VALLOT MAZARD Marie-Jeannine
le 27 novembre 2022 à Saint Martin-en-Haut (90 ans)

SELIFIDA Guy, Christian, Louis
le 12 février 2023 à Saint Chamond (86 ans)

THEVENON Jean-Marie, André
le 14 février 2023 à Saint Martin-en-Haut (89 ans)

SALIGNAT Jacques
le 1er mars 2023 à Pierre-Bénite (77 ans)

Photo Didier GROSRENAUD

Le Mot du Maire

Chères Rontalonnaises, chers Rontalonnais,

Le printemps est enfin de retour, et avec lui les beaux jours.

De nombreuses animations que vous pourrez découvrir dans ce numéro vont être organisées sur notre territoire par nos associations et la Communauté de communes du Pays Mornantais.

La crise énergétique est en train de toucher l'ensemble des particuliers et également nos collectivités.

Nous devons tous devenir éco-responsables.

L'augmentation des tarifs de l'énergie va peser lourdement sur le budget de notre commune, mais les investissements prévus se réaliseront sans augmentation de la taxe foncière. Je pense notamment à la rénovation énergétique de l'ancien couvent et le nouveau parking de la rue des Canuts.

La deuxième édition du festival Land'art, dont le vernissage aura lieu le 6 mai 2023, a suscité un grand intérêt car près de 50 artistes ont déposé un dossier.

Le choix des 5 lauréats, effectué par la commission communication, fût encore très difficile.

Je vous invite toutes et tous à venir découvrir ces 5 nouvelles œuvres le long du parcours de l'ancienne voie ferrée.

Au plaisir de nous retrouver lors d'animations conviviales, bonne lecture.

Christian FROMONT

Copyright CD69 - Julien BOURREAU

C.M.E.

Le nouveau Conseil Municipal des Enfants de Rontalon, élu le 25 novembre dernier s'est réuni à plusieurs reprises depuis sa nomination afin d'échanger sur leurs projets de mandat.

Ils envisagent :

- L'achat d'un nouveau jeu dans le jardin public et ont constaté la dégradation des jeux existants,
- Le « relooking » des transformateurs électriques (en partenariat avec ENEDIS),
- De s'impliquer dans le projet « Terre de jeux 2024 » avec le Conseil Municipal,
- De participer, aider au fleurissement du village et à la décoration en fonction des évènements et des saisons.

Depuis leur élection, ils ont déjà été invités à diverses manifestations : inauguration de la Salle Valéry Giscard d'Estaing à la COPAMO, vœux du Maire, inaugurations Eglise et Médiathèque de Rontalon, commémoration.

Une équipe très motivée et très impliquée ! ■

Christelle DIAZ

UN PROJET EN COURS

Les Gnooolus

Ils n'ont pas fini de vous balader !

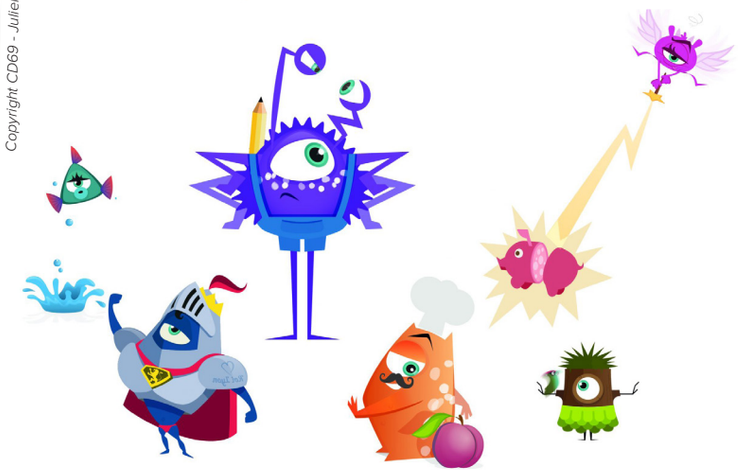

Peut-être nous avez-vous croisés, Laurence, Sandrine accompagnée de son gone Nolann, Christèle ou moi-même, parcourant nos chemins et sentiers, scrutant nos paysages et panoramas et autres curiosités !

Tout en échangeant nos idées sur l'histoire de notre territoire, les contes et légendes, nous avons pris des photos et tout cela dans le cadre d'un projet qui nous tient à cœur : mettre en place un parcours Gnolus sur notre commune.

Mais qu'est-ce donc ? Proposé par Rhône Tourisme et par l'intermédiaire de notre Office de Tourisme, le dossier a été élaboré et envoyé ce 13 février : sur la base du géocaching*, suivre un parcours et répondre aux questions et énigmes qui s'affichent sur votre portable, pour enfin aboutir dans l'antre des gnolus et les capturer.

Actuellement, 38 parcours existent sur le Département du Rhône, dont quelques-uns très proches de chez nous : Messimy, St André-la-Côte… et quand on y goutte, petits et grands, on y retourne !

Pour ce qui nous concerne, on croise les doigts pour une mise en œuvre prochaine de ce projet, sachant qu'une cohabitation Gnolus Alanqués sera nécessaire. ■

Pour en savoir plus et déjà commencer à capturer les Gnolus, rendez vous sur le site www.lesgnolus.fr ou récupérez la documentation sur le présentoir de la Mairie.

**Géopositionnement par satellite*

Pour l'équipe « Gnooolus »,
Michel JOYAUX

Le Tacot : Voyage éphémère

EDITION 2023 « SOYONS RÉALISTE, CRÉONS L'IMPOSSIBLE »

44 artistes de 10 nationalités distinctes ont répondu à l'appel à projet pour cette seconde édition 2023. Ont été faites 54 propositions. Une présélection de 11 œuvres a été effectuée dans un premier temps.

Les 5 artistes retenus sont :

- Jonathan BERNARD « Soliflore »
- Patrice LIRON « Les veilleurs »
- Mathilde CAYLOU « La lune en suspension »
- Gleb DUSAVITSKIY "I believe I can fly" (Danemark)
- AKUNZO – Karola PEZARRO et Aris de BAKKER – « Le nuage de la pensée » (Pays-Bas)

Deux œuvres de l'édition 2022 ont été maintenues en place sur le sentier :

- eDline avec « Monstre pelucheux »
- Julien FAJARDO, architecte et Vincent BREDIF, sculpteur (Archisculpteurs) avec « Rencontre »

A VOS AGENDAS !

En présence des artistes, le vernissage aura lieu le samedi **6 mai 2023** pour découvrir de manière conviviale ces œuvres d'art contemporain.

Une matinée festive incontournable, à vivre en famille ou entre amis !

Rendez-vous à 10h30 sur le sentier à hauteur de l'aire de pique-nique, possibilité de garer votre véhicule sur un parking aménagé pour l'occasion au lieudit Le Trève de Tiremanteau (Route de Saint Martin-en-Haut, à l'entrée du pré de Nicolas BONNIER). ■

Suivez le projet sur :

- ***La page Facebook Le Tacot, Voyage éphémère***
- ***Le compte Instagram @letacotvoyageephemere***

Christèle CROZIER

RÉNOVATION ÉNERGÉTIQUE ET AMÉNAGEMENT DE L'ANCIEN COUVENT

Lors du conseil municipal du 30 janvier 2023, les élus ont délibéré sur le choix de la maîtrise d'œuvre pour la réalisation de la rénovation énergétique et de l'aménagement de l'ancien couvent.

L'équipe retenue composée de Clémence CONFORT et Thibaut MAUGARD, architectes, ME2CO Économie et Projelec s'est présentée lors du conseil d'adjoints le 16 mars 2023. Très prochainement, nous inviterons les personnes concernées pour travailler en concertation sur ce projet. ■

Jean-Yves BOUCHUT

Médiathèque « Au-delà des mots »

Samedi 18 février, nous inaugurions la médiathèque et c'est tout naturellement que celle-ci revêtit le nom de : « Au-delà des mots ».

Un nom qui n'est pas étranger pour beaucoup puisque c'était celui que portait l'association qui encadrait les bénévoles et qui est aujourd'hui dissoute.

Pourquoi Au-delà des mots ? Pour laisser une porte ouverte à d'autres formes d'expressions que le livre telles que la peinture, la photo, la sculpture, le dessin et la musique.

Bientôt ce nom sera visible à l'entrée de la médiathèque accompagné de son tout nouveau logo lui aussi modernisé.

MARGUERIN Maryvonne: Jazzy 3 / 70×70 / acrylique

Nous remercions Maryvonne MARGUERIN pour le prêt de quelques-uns de ses tableaux, lesquels ont magnifiquement habillé les murs à cette occasion.

En ce début de mois de mars, la Médiathèque compte 4 mois d'ouverture dans ses nouveaux locaux. Nous ne pouvons que nous réjouir des retours des visiteurs. Les adultes comme les enfants s'installent pour une durée plus longue, signe que le réaménagement répond dans son ensemble à une qualité d'accueil réussie.

Reste à nous approprier le petit jardin adjacent qui prendra vie aux beaux jours.

La suite sur le prochain « Au fil des saisons ». ■

Rappel / Extension des horaires d'ouverture:

- ***Mardi de 9h à 12h***
- ***Mercredi de 9h à 12h et de 15h à 18h***
- ***Jeudi de 16h à 18h***
- ***Samedi et dimanche de 10h à 12h.***

Christiane JOYAUX

CHARTE DE FONCTIONNEMENT DU SYSTÈME DE BÉNÉVOLAT CRÉÉ LE 13 JANVIER 2023

Une adresse mail benevolesalanques@gmail.com a été créée sur la commune de Rontalon, afin de constituer une liste de bénévoles « à la demande », qui seraient contactés en cas de besoins ponctuels.

À ce jour, 3 rubriques de bénévolat ont été définies :

- **Aide aux associations (lors d'un événement ponctuel)**
- **Aide à la personne (service rendu ponctuellement en cas de besoin)**
- **Echanges de services (selon compétences)**

Lors de son inscription en ligne, le/la bénévole devra indiquer son nom/ adresse mail/ n° de téléphone.

À réception de cette inscription, il/elle recevra cette charte de fonctionnement afin de bien en connaître les modalités et pourra alors préciser sa ou ses préférences pour une ou plusieurs de ces rubriques.

Cette inscription n'implique aucun engagement pérenne (liberté de se désinscrire à tout moment sur simple demande) ni aucune obligation d'honorer une demande.

La liste peut être complétée à tout moment.

L'adresse mail ci-dessus recevra également les demandes formulées par les associations et/ou particuliers… Celles-ci seront alors transférées à la liste des bénévoles qui devront y répondre par oui ou par non (sans besoin de justification) dans un délai maximum d'une semaine après réception de la demande. ■

Pour toute inscription non numérique, toute information supplémentaire ou suggestion… vous pouvez contacter:

- ***Sophie FERRET sofifer2000@yahoo.fr 0632170509***
- ***Dominique MONGE michelmonge@orange.fr 0478489469***

(Charte en construction, éventuellement modifiable à l'usage).

Dominique MONGE

Le Sou de l'école

Dès la rentrée scolaire de septembre et grâce à l'arrivée de nouveaux membres, le Sou de l'Ecole a décidé de se renouveler !

Nouvelles idées apportées : une vente de produits locaux en fin d'année ainsi que l'organisation du spectacle de Noël pour les enfants, proposé jusqu'à présent par l'Association des Familles que nous remercions encore une fois !

Petits et grands ont aidé le Père-Noël dans sa reconversion professionnelle ! Les moments de rire, de cris mais aussi de douceur, ont fait le bonheur des enfants !

Chargé ce mois de décembre ! Nous étions présents pour la deuxième année sur la place de l'Eglise pour les animations du village à l'occasion de la fête des lumières.

La tartiflette a fait son retour avec 230 parts vendues ! Un vrai régal que nous espérons de nouveau vous faire savourer l'année prochaine…

Notre traditionnel loto familial de novembre, au vu des évènements déjà bien présents en fin d'année, a été décalé au mois de février. Une nouveauté !

Il a donc eu lieu le 26 février dernier. Une véritable réussite ! Une salle des fêtes pleine, plus de 160 joueurs, une super ambiance et de nombreux lots gagnés *(un week-end familial de 2 nuits et 2 jours au Domaine de la Dombes, une balancelle, une enceinte connectée, des paniers garnis, des produits de beauté, du matériel de bricolage, des bons d'achats chez les commerçants et restaurateurs du coin…).*

Nous remercions une nouvelle fois tous nos partenaires pour leur générosité mais également tous les joueurs venus nombreux passer un agréable après-midi.

A noter sur vos agendas !

La chasse aux œufs sera organisée pour les enfants rontalonnais le dimanche 23 avril 2023.

La kermesse de l'école sera proposée le vendredi 30 juin prochain. Le programme détaillé sera transmis ultérieurement.

Nous rappelons que le Sou de l'Ecole est une association créée au profit de l'école et organise donc toutes ses manifestions afin de récolter des fonds pour l'aider.

Nous participons aux sorties scolaires et achetons des jeux d'intérieur et d'extérieur, éducatifs…

Cette année, nous finançons des ateliers dans le cadre du festival Festilaine qui se tiendra les 25 et 26 mars. Les élèves découvriront ainsi le circuit de la laine : du mouton à sa transformation jusqu'au tissage ou feutrage, selon l'âge.

Merci à tous pour votre soutien. ■

L'ÉQUIPE DU SOU :
Sandrine, Mélanie, Laure, Clément, Alexandra, Marine, Marina, Fanny, Martine, Emilie et Armelle

DYSFONCTIONNEMENT DES TRANSPORTS SCOLAIRES

Notre commune a rencontré depuis la rentrée scolaire de septembre des problématiques de transport scolaire récurrentes et de nombreuses familles ont alerté Monsieur le Maire sur cette situation.

Absence de bus matin et soir sans information, aucun dédommagement financier…

La compétence transport n'est pas du ressort des communes mais des départements, notre département l'ayant confiée au SYTRAL.

Néanmoins, à la suite de multiples plaintes des parents des enfants usagers des transports scolaires, Monsieur le Maire, bien conscient des désagréments pour les familles, a alerté plusieurs fois Monsieur Pascal OUTREBON, 2ème Vice-Président Équipements, aménagement du territoire, transition écologique et mobilités de la COPAMO et a écrit dernièrement un courrier au Président du SYTRAL. Monsieur le Maire est dans l'attente d'un retour de sa part. ■

Ecole 3 Petites Pommes

LES NOUVELLES DE L'ÉCOLE

Dans le cadre du Festilaine organisé sur la commune, les classes ont participé à des ateliers de « laine feutrée » fin-février et début-mars avec Marie-Luce BURCKLE et Emilie BONNASSIEUX. Leurs créations seront visibles durant le festival.

Les classes de GS-CP et CE1-CE2 partent en « classe découverte » à Notre Dame du pré en Savoie du 20 au 24 mars. L'occasion pour les élèves de travailler sur les 4 éléments en lien avec le projet pédagogique de l'année scolaire et découvrir le milieu montagnard.

Pour la seconde année, une participation et la création d'une œuvre dans le cadre du Land'Art est également prévue.

LE SERVICE MINIMUM D'ACCUEIL

Comme la loi du 20 août 2008 le prévoit, la municipalité a dû mettre en place à trois reprises cette année un Service Minimum d'Accueil (SMA) du fait des grèves des enseignants et du personnel périscolaire. Une douzaine d'enfants a été accueillie.

Dès que l'inspection de l'Education Nationale porte à notre connaissance les intentions de grève des enseignants, nous nous efforçons d'organiser un SMA dans les meilleures conditions. Pour ce faire, nous adressons un courriel aux familles pour les informer des modalités d'organisation et pour connaître le nombre d'enfants à accueillir. Nous leur indiquons qu'elles sont chargées d'annuler le repas de cantine sur le portail famille si leur enfant ne vient pas.

Nous rappelons que ce service est mis en place et organisé pour les familles qui travaillent et qui n'ont aucune autre possibilité de garde pour leur enfant. ■

Christelle DIAZ

Nos agents techniques…

QUAND L'UN POUSSE L'AUTRE

Merci Bernard !

En 2014, Bernard BERTHOLON, Rontalonnais d'adoption, devient Conseiller municipal, mais décide de s'investir pour sa commune de toute autre manière. Il démissionne et le voilà agent technique au service de Rontalon aux côtés de Pascal BOUQUET.
35 km de voirie à entretenir, tailles, plantations, déneigement… rien ne l'arrête, sauf la retraite qu'il prendra ce 1er janvier 2023.
La Municipalité le remercie pour son dévouement et son implication, sa joie et sa bonne humeur quotidienne. ■

Valérie SALIGNAT

Bienvenue Thierry !

« Habitant de Rontalon depuis 26 ans, j'ai trois enfants, j'ai travaillé dans les espaces verts pendant 18 années puis 12 ans dans les travaux spéciaux.

Je suis heureux d'avoir trouvé un emploi de proximité et de renouer avec les métiers du service et de l'espace vert. » ■

Inaugurations

DE LA PREMIÈRE TRANCHE DES TRAVAUX DE L'ÉGLISE ET EXTENSION DE LA MÉDIATHÈQUE

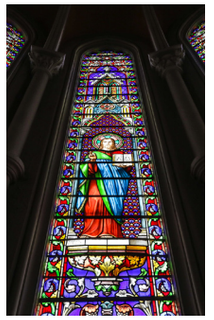

Copyright © CD69 - Julien BOURREAU

C'est avec un très grand plaisir, après plusieurs annulations et reports de dates, que le samedi 18 février 2023 nous avons enfin pu inaugurer la première tranche des travaux de rénovation de l'église et de l'extension de la médiathèque.

Les travaux de l'église sont en effet terminés depuis septembre 2021 alors que l'extension de la médiathèque vient de s'achever.

C'est en présence de Catherine Di FOLCO notre Sénatrice, de Renaud PFEFFER Vice-Président de la Région et Président de la COPAMO, de Claude GOY et de Daniel JULIEN nos Conseillers Départementaux et de leur Président Christophe GUILLOTEAU, de Thierry BADEL Président de la Fondation du Patrimoine ainsi que de nombreux élus du territoire et de nombreux Rontalonnais que Christian FROMONT a coupé les rubans sur le parvis de l'église et devant l'entrée de la médiathèque.

Après une visite des deux édifices, la cérémonie s'est poursuivie à la salle des fêtes. Ce fut l'occasion de remercier nos partenaires financeurs et les nombreux donateurs de la souscription mise en place par la Fondation du Patrimoine. L'ensemble des dons s'élève à 21 055 €. Un ex-voto a été installé dans le tambour de l'église afin de rendre hommage à ces derniers.

Pour l'église, nous avons obtenu les subventions suivantes :

- 145 000 € de l'Etat dans le cadre de la Dotation de Soutien à l'Investissement Local, part exceptionnelle au titre de France relance
- 130 000 € de la Région Auvergne Rhône-Alpes
- 46 000 € du Département du Rhône
- 7 000 € de la Fondation du Patrimoine

Soit près de 350 000 € d'aides représentant environ 71 % de l'investissement.

Quant à la médiathèque, le coût des travaux a été d'environ 400 000 €. Pour cette réalisation nous avons obtenu une subvention de 159 100 € de l'Etat dans le cadre de la Dotation d'équipement des territoires ruraux. Nous avons également reçu une subvention de la DRAC (Direction Régionale des Affaires Culturelles) de 22 562 € pour l'acquisition du mobilier et du nouveau matériel informatique.

Les maîtres d'œuvre et les entreprises ont été également remerciés pour la qualité de leur travail.

Ce fut aussi l'occasion de souligner l'excellent travail de notre agent du patrimoine Christiane JOYAUX et de l'équipe de bénévoles qu'elle anime avec beaucoup d'énergie et de passion ainsi que le partenariat avec le réseau des bibliothèques de la COPAMO et la Médiathèque Départementale également représentés à cette cérémonie.

C'est autour d'un buffet convivial offert en partie par la COPAMO que s'est terminée cette magnifique cérémonie.

Un grand merci à tous les participants ainsi qu'à toutes celles et tous ceux qui ont contribué à l'organisation de cette journée. ■

Jean-Yves BOUCHUT

Fleurissement et Embellissement médiathèque et village

Les années se succèdent et malheureusement se ressemblent. La sécheresse est déjà d'actualité. Malgré tout, nous nous sommes à nouveau réunis ce mardi 28/02, les agents techniques Pascal et Thierry, Valérie, moi-même et Bernard en support, pour nous concerter sur la stratégie à adopter pour nos plantations.

L'an dernier, nous avons constaté que quelques végétaux étaient plus résistants que d'autres au manque d'eau : dipladénias, bégonias, impatiens… suivant leurs emplacements, ombre, mi-ombre ou plein soleil. Une rencontre prochaine avec notre fournisseur François DESFARGES va nous apporter plus de connaissances sur la résistance de certains végétaux à la sécheresse, et ses précieux conseils nous orienterons sur nos choix.

Bien sûr, plusieurs idées ont germé, entre autres, plantations d'arbustes comme sur la placette (3 abélias qui se plaisent dans leur bac), des plantes aromatiques, des plantes grasses et autres plantes résistantes à la chaleur. Pour ce faire, c'est aussi avec « Les Pépinières CHAZOTTIER » de Messimy que nous allons échanger et réfléchir.

Les plantations sur la place sont prévues le mercredi 17 mai. Les enfants du CME sont invités à participer à cette activité en compagnie des agents.

Autre sujet, « le jardin de lecture » situé face à l'extension de la médiathèque : c'est à nouveau avec les conseils avisés de notre pépiniériste que la plantation d'arbustes a été réalisée par nos agents : prunus, abélia, viburnum, akebia quinata, jasmin, magnolia… et pour garnir la butte, après avoir posé une toile de paillage de chanvre, sédum pourpre rampant et montant. Cet espace, d'environ 80m² a été engazonné et une clôture, semblable à celle de la micro crèche a été mise en place par l'entreprise Eden Concept. Dans l'attente donc des beaux jours pour bouquiner ou feuilleter un magazine…

Autre « autre sujet », les décorations de fin d'année : ce mardi 29/11/2022, la bise souffle et le froid nous transit, mais la nacelle est là avec Romuald de TPO aux manettes, un artiste quand on le voit manœuvrer au plus près des crochets prévus à cet effet. Dans notre 4x4, tout est rangé dans un ordre précis pour éviter toute perte de temps. Vous avez pu ainsi découvrir le soir même de nouvelles décos sur les 2 façades de la cure, ainsi qu'une guirlande ornant la mairie. Par manque de temps, nous étions à nouveau sur le terrain le lendemain matin. Pour l'année 2023, seul un réglage de la guirlande mairie est à réaliser, pour placer 3 bâtons de pluie supplémentaires. En souhaitant que ces décorations aient illuminé ces moments festifs. ■

Michel JOYAUX

FESTIVAL « LES MOTS EN L'AIR » PREMIÈRE ÉDITION

Les 12, 13, 14 mai à Saint-Laurent d'Agny, Soucieu-en-Jarrest et Rontalon, la Copamo vous propose trois jours de fêtes, quatre scènes, une dizaine d'artistes et 1000 manières de jouer avec les mots, de les scander, de les rapper, de les clamer, de les chanter, de les écrire !

- Un festival pour fêter les mots sous toutes les formes
- Un festival qui rassemble des artistes de tous horizons : de la chanson, du théâtre au rap, de la pop à l'humour, du mime à l'impro, d'expos en rencontres…
- Un festival réservé… à tous, il y en aura pour tous les goûts, petits et grands et vous pourrez entrer sans payer, c'est gratuit !

Réservez votre week-end et profitez-en « les mots en l'air » tiendront toutes leurs promesses ! ■

Programme complet bientôt disponible sur www.copamo.fr

Compostage

FAVORISONS LE RETOUR À LA TERRE EN COMPOSTANT NOS DÉCHETS DE JARDIN ET DE PRÉPARATION DE REPAS !

A partir du 1er janvier 2024 il ne sera plus possible de jeter ses biodéchets alimentaires dans la poubelle ordures ménagères sans quoi nous enfreindrons la loi du 10 février 2020 relative à la lutte anti-gaspillage pour une économie circulaire.

Les biodéchets concernés sont les déchets de cuisine (épluchures de fruits et légumes, trognons, coquilles d'œuf, marc de café…)

Les biodéchets représentent encore 1/3 du contenu de la poubelle d'ordures ménagères résiduelle (bac gris) des Français. C'est un gisement non négligeable qu'il faut maintenant détourner de l'incinération en vue d'une valorisation de la matière organique.

La loi prévoit déjà que les gros producteurs trient à la source leurs biodéchets alimentaires, et **dès le 1er janvier 2024**, tous les producteurs, économiques et particuliers devront également réaliser ce tri.

Afin d'appliquer cette réglementation, chaque foyer disposant d'un jardin devrait avoir un composteur individuel d'ici le 1er janvier 2024. L'intérêt

du compostage est un retour à la terre du compost en 12 mois. Des composteurs individuels sont proposés par le SITOM depuis 2007 aux foyers résidants à des prix aidés.

Mettez-vous au compostage de vos déchets verts et de vos épluchures de fruits et légumes…

- C'est simple, dans un coin de votre terrain : mélanger les feuilles sèches, un peu de broyat issu de branchages avec des épluchures de fruits et légumes, les coquilles d'œufs…
- Remuer de temps en temps et 1 an après vous bénéficierez d'un amendement naturel et gratuit pour enrichir vos plantations et vos sols.
- C'est le fruit du cycle naturel, et c'est bon pour l'environnement

Pour l'habitat collectif et les foyers sans espace vert, sera prochainement créé un site de compostage partagé sur le parking de la Traverse. ■

Sitom Sud Rhône

ACQUISITION DE COMPOSTEURS

Les particuliers qui souhaitent acquérir un composteur bois peuvent bénéficier de l'appel d'offre et de la participation financière exceptionnelle du SITOM SUD RHONE et passer commande directement auprès du :

SITOM SUD RHONE
262, rue Barthélémy THIMONNIER
Parc d'activité de Sacuny
69530 BRIGNAIS,
en adressant :

- le bulletin de commande correctement rempli en téléchargement sur www.rontalon.fr > Vie pratique > gestion des déchets : http://www.rontalon.fr/gestion-des-dechets-et-recyclage/
- un chèque libellé à l'ordre du TRESOR PUBLIC

Livraison en Mairie.

POUR VOS DÉMARCHES ADMINISTRATIVES, UN RÉFLEXE :

FRANCE SERVICES !

La Copamo vous propose un lieu unique pour vous aider dans vos démarches du quotidien : retraite, impôts, emploi, demande de logement social…

Des personnes formées sont à votre écoute pour vous accompagner auprès de 9 partenaires : la CAF, la CARSAT, la CPAM, Pôle Emploi, la MSA, La Poste, le Ministère de la Justice, le Ministère de l'Intérieur et la Direction Générale des Finances Publiques. ■

Infos : www.copamo.fr

ESPACES JEUNES

NAVETTE VERS L'ESPACE JEUNES DE SOUCIEU !

Depuis le mois de mars les Espaces Jeunes de Mornant et de Soucieu-en-Jarrest sont ouverts tous les vendredis soir à la sortie des collèges.

Les jeunes de Rontalon auront la possibilité de les rejoindre via une navette allant de Rontalon et ce, en direction de l'Espace Jeunes de Soucieu-en-Jarrest. Départ à 17h à l'Espace Jeunes de Rontalon. ■

Navette sur inscription par mail obligatoire : inscription.jeunesse.epm @gmail.com

AGENDA

SOUS RÉSERVE DE DATES ET ÉVÉNEMENTS À CONFIRMER !

AVRIL

- **Dimanche 2 avril**
  REPAS DES AINÉS
  Salle des fêtes / Association des Familles
- **Dimanche 23 avril**
  8H-13H MATINÉE SAUCISSON TRIPES PATATES
  Salle des fêtes / Société de Chasse à Rontalon
- **Dimanche 23 avril**
  CHASSE AUX ŒUFS
  Parc municipal et parc de la micro-crèche / Sou de l'école
- **Dimanche 23 avril**
  VENTE DE PLANTS
  Place de l'église / Association le P'tit Alanqué
- **Samedi 29 avril**
  14H DOUBLETTE OUVERT A TOUS
  Terrain des Hautes Bruyères
  APCR (Association Pétanque Club de Rontalon)
- **Samedi 29 avril**
  FC RONTALON FÊTE SES 10 ANS !
  20H SOIRÉE DANSANTE-PAELLA
  OUVERT À TOUS !
  Salle des fêtes / FC Rontalon

MAI

- **Samedi 6 mai**
  VERNISSAGE EXPOSITION LAND'ART « LE TACOT, VOYAGE ÉPHÉMÈRE »
  10h30 Sentier Land'art lieudit Le Trève de Tiremanteau (Parking le long de la RD75 en direction de Saint Martin-en-Haut)
  Municipalité + Association le P'tit Alanqué
- **Dimanche 7 mai**
  FÊTE DES CLASSES
  Salle des fêtes / Association des classes en 3
- **Lundi 8 mai**
  COMMÉMORATION 2nde GUERRE MONDIALE
  Monument aux morts et Maison des Alanqués Municipalité
- **12-13-14 mai**
  FESTIVAL « LES MOTS EN L'AIR », 3 COMMUNES DU TERRITOIRE EN FÊTE !
  Rontalon / Soucieu-en-Jarrest / Saint Laurent d'Agny
- **Jeudi 25 mai**
  14H15 GRAND PRIX VÉTÉRAN DU COMITÉ DU RHÔNE DOUBLETTES
  Concours officiel Rontalon
  Hautes Bruyères / APCR

JUIN

- **Dimanche 4 juin**
  FÊTE DES MÈRES
  Salle des fêtes / Association des familles et Municipalité
- **Dimanche 25 juin**
  11H JOURNÉE SOCIÉTAIRES ET INVITÉS APCR RONTALON
  Hautes Bruyères / APCR
- **Vendredi 30 juin**
  KERMESSE (+ SPECTACLE ÉCOLE)
  Cour de l'école / Sou de l'école

PROGRAMME FESTIVAL « LES MOTS EN L'AIR »

Vendredi 12 mai 2023
SAINT-LAURENT-D'AGNY

- 19h : Ouverture du festival, Salle des fêtes de St-Laurent-d'Agny
- 19h45 : discours de présentation du festival + teaser
- 20h : ouverture des portes
- 20h30 : Pièce de théâtre Le prix de l'ascension, Salle des fêtes de St-Laurent-d'Agny

Samedi 13 mai 2023

- Matin : Animations dans les bibliothèques
- **SOUCIEU :** expo « Art Postal » vernissage à 11h + atelier manuel autour des mots
- **RONTALON : expo sur les mots prêtée par la Médiathèque départementale (calligraphie, haiku etc) + jeu lecture (sur le même modèle que le rando land) avec questions, rébus, photos, … en lien avec la deuxième édition du Land Art de Rontalon et ses œuvres artistiques + l'association « L'atelier qui regarde » se propose d'exposer des citations, pensées écrites par des Rontalonnais. Plus précisément de les suspendre aux arbres du jardin public ou sur d'autres supports dans le village.**
- **ST LAURENT D'AGNY :** Heure du conte 4-7 ans + expo « Expo Philo » + mise à disposition espaces pour la librairie Lulu (repas partagé + rencontres d'auteurs)

SAINT-LAURENT-D'AGNY

- 14h-16h : Tournoi de jeux de société, St-Laurent-d'Agny, parvis de la mairie
- 16h-17h30 : Concert de El Bobby, place de la mairie

SOUCIEU-EN-JARREST

- 17h : Bruno Miara, Les mots éventés, Soucieu-en-Jarrest place de la flette
- 18h : Benoit Turjman, Le Voisin, Soucieu-en-Jarrest place de la flette
- 19h15 : Les mots éventés, Soucieu-en-Jarrest place de la flette
- 20h30 : Gyslain N, Soucieu-en-Jarrest Espace Flora Tristan
- 21h45 : Marion Roch, Soucieu-en-Jarrest Espace Flora Tristan

Dimanche 14 mai 2023
RONTALON

- **Matin : « Promenons-nous dans les mots », promenade sur le parcours Land art + Jeu « Des mots et des arts » organisé sur le sentier Land'art par la Médiathèque.**
- **15h : Concert Loupapapoul pour les enfants, Médiathèque de Rontalon + goûter offert**
- **16h : Spectacle dansé, Karpatt, scène extérieure du jardin public, lieu de repli si intempéries : salle des fêtes.**